

<b>Gestora</b>	CREDIT SUISSE GESTION SGIIC SA	<b>Depositario</b>	CREDIT SUISSE AG SUC ESPAÑA
<b>Grupo Gestora</b>	GRUPO CREDIT SUISSE	<b>Grupo Depositario</b>	GRUPO CREDIT SUISSE
<b>Auditor</b>	BDO AUDIBERIA AUDITORES, S.L.	<b>Rating depositario</b>	A (STANDARD & POOR'S)

**Sociedad por compartimentos** NO

El presente informe, junto con los últimos informes periódicos, se encuentran disponibles por medios telemáticos en <https://www.credit-suisse.com/es/es/private-banking/services/management.html>.

La Sociedad de Inversión o, en su caso, la Entidad Gestora atenderá las consultas de los clientes, relacionada con la IIC en:

#### **Dirección**

CALLE AYALA Nº 42 5ª PLANTA A, MADRID 28001 TFNO.91.7915100

**Correo electrónico** departamento.marketing@credit-suisse.com

**Asimismo cuenta con un departamento o servicio de atención al cliente encargado de resolver las quejas y reclamaciones. La CNMV también pone a su disposición la Oficina de Atención al Inversor (902 149 200, e-mail: inversores@cnmv.es).**

### **INFORMACIÓN SICAV**

**Fecha de registro:** 13/03/2000

## **1. Política de inversión y divisa de denominación**

#### **Categoría**

Tipo de Sociedad: Sociedad que invierte más del 10% en otros fondos y/o sociedades

Vocación Inversora: Global

Perfil de riesgo: 7 en una escala del 1 al 7.

La sociedad cotiza en el Mercado Alternativo Bursátil.

#### **Descripción general**

La Sociedad podrá invertir entre un 0% y 100% de su patrimonio en IIC financieras que sean activo apto, armonizadas o no, pertenecientes o no al grupo de la Gestora. La sociedad podrá invertir, ya sea de manera directa o indirecta a través de IICs, en activos de renta variable y renta fija u otros activos permitidos por la normativa vigente sin que exista predeterminación en cuanto a los porcentajes de exposición en cada clase de activo pudiendo estar la totalidad de su exposición en cualquiera de ellos. Dentro de la renta fija además de valores se incluyen depósitos a la vista o con vencimiento inferior a un año en entidades de crédito de la UE o de estados miembros de la OCDE sujetos a supervisión prudencial e instrumentos del mercado monetario no cotizados, que sean líquidos. Se podrá invertir hasta un máximo conjunto del 10% del patrimonio en activos que podrían introducir un mayor riesgo que el resto de las inversiones como consecuencia de sus características. No existe objetivo predeterminado ni límites máximos en lo que se refiere a la distribución de activos por tipo de emisor (público o privado), ni por rating de emisión/emisor, ni duración, ni por capitalización bursátil, ni por divisa, ni por sector económico, ni por países. Se podrá invertir en países emergentes. La exposición al riesgo de divisa puede alcanzar el 100% del patrimonio. La Sociedad no tiene ningún índice de referencia en su gestión.

#### **Operativa en instrumentos derivados**

La Sicav podrá operar con instrumentos financieros derivados, negociados o no en mercados organizados de derivados, con la finalidad de cobertura, primordialmente para disminuir los riesgos de su cartera de contado en el entorno de mercado, y de inversión.

La metodología aplicada para calcular la exposición total al riesgo de mercado es el método del compromiso.

Una información más detallada sobre la política de inversión de la sociedad se puede encontrar en su folleto informativo.

**Divisa de denominación:** EUR

## **2. Datos económicos**

## 2.1. Datos generales.

Cuando no exista información disponible las correspondientes celdas aparecerán en blanco

	Período actual	Período anterior
Nº de acciones en circulación	1.434.017,00	1.435.417,00
Nº de accionistas	141	142
Dividendos brutos distribuidos por acción		

¿Distribuye dividendos? NO

Fecha	Patrimonio fin de período (miles de EUR)	Valor liquidativo		
		Fin del período	Mínimo	Máximo
Período del informe	8.749	6,1009	5,5080	6,8906
2019	9.828	6,8467	6,1855	6,8576
2018	8.912	6,2084	6,1469	6,6806
2017	9.440	6,5756	6,1687	6,6069

### Comisiones aplicadas en el período, sobre patrimonio medio

Comisión de gestión							
% efectivamente cobrado						Base de cálculo	Sistema imputación
Período			Acumulada				
s/patrimonio	s/resultados	Total	s/patrimonio	s/resultados	Total		
0,19		0,19	0,56		0,56	patrimonio	al fondo

Comisión de depositario			
% efectivamente cobrado			Base de cálculo
Período		Acumulada	
	0,03		0,07
			patrimonio

	Período Actual	Período Anterior	Año Actual	Año Anterior
Índice de rotación de la cartera (%)	0,02	0,06	0,21	0,55
Rentabilidad media de la liquidez (% anualizado)	0,00	0,00	0,00	0,00

Nota: El período se refiere al trimestre o semestre, según sea el caso. En el caso de IIC cuyo valor liquidativo no se determine diariamente, este dato y el de patrimonio se refieren a los últimos disponibles.

## 2.2 Comportamiento

Cuando no exista información disponible las correspondientes celdas aparecerán en blanco

### A) Individual

#### Rentabilidad (% sin anualizar)

Acumulado 2020	Trimestral				Anual			
	Trimestre Actual	2º Trimestre 2020	1er Trimestre 2020	4º Trimestre 2019	2019	2018	2017	2015
-10,89	-1,38	6,80	-15,40	4,29	10,28	-5,58	6,60	3,05

#### Ratio de gastos (% s/ patrimonio medio)

Acumulado 2020	Trimestral				Anual			
	Trimestre Actual	2º Trimestre 2020	1er Trimestre 2020	4º Trimestre 2019	2019	2018	2017	2015
0,94	0,30	0,32	0,32	0,34	1,31	1,17	1,11	1,34

Incluye los gastos directos soportados en el período de referencia: comisión de gestión sobre patrimonio, comisión de depositario, auditoría, servicios bancarios (salvo gastos de financiación), y resto de gastos de gestión corriente, en términos de porcentaje sobre patrimonio medio del período. En el caso de sociedades/compartimentos que invierten más de un 10% de su patrimonio en otras IIC se incluyen también los gastos soportados indirectamente, derivados de estas inversiones, que incluyen las comisiones de suscripción y de reembolso. Este ratio no incluye la comisión de gestión sobre resultados ni los costes de transacción por la compraventa de valores.

En el caso de inversiones en IIC que no calculan su ratio de gastos, éste se ha estimado para incorporarlo en el ratio de gastos.

### Evolución del valor liquidativo últimos 5 años

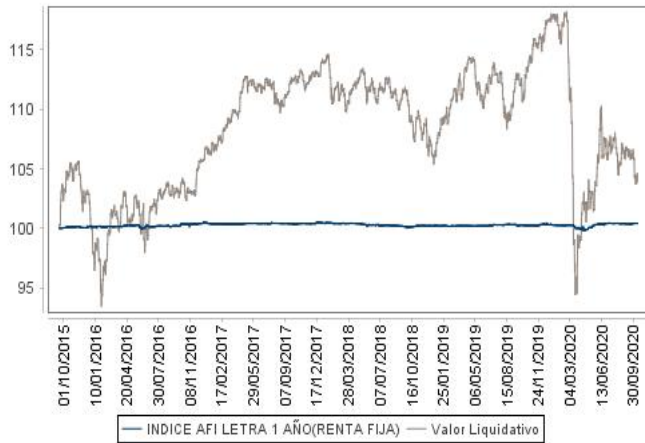

### Rentabilidad trimestral de los últimos 3 años

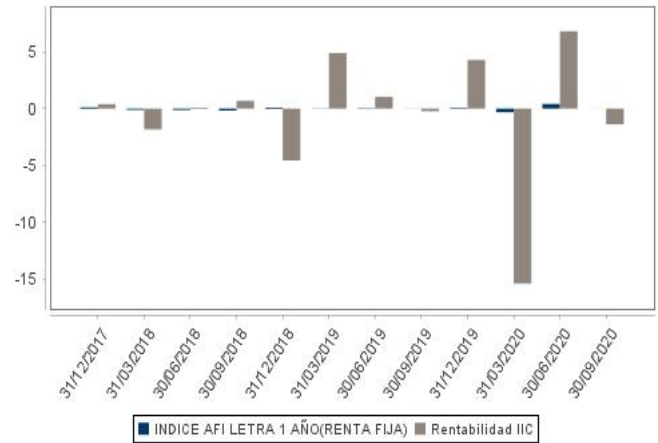

## 2.3 Distribución del patrimonio al cierre del período (Importes en miles de EUR)

Distribución del patrimonio	Fin período actual		Fin período anterior	
	Importe	% sobre patrimonio	Importe	% sobre patrimonio
(+) INVERSIONES FINANCIERAS	8.068	92,22	7.987	89,95
* Cartera interior	3.682	42,08	3.713	41,82
* Cartera exterior	4.367	49,91	4.260	47,98
* Intereses de la cartera de inversión	19	0,22	14	0,16
* Inversiones dudosas, morosas o en litigio	0	0,00	0	0,00
(+) LIQUIDEZ (TESORERÍA)	631	7,21	835	9,40
(+/-) RESTO	50	0,57	57	0,64
<b>TOTAL PATRIMONIO</b>	<b>8.749</b>	<b>100,00</b>	<b>8.879</b>	<b>100,00</b>

Notas:

El período se refiere al trimestre o semestre, según sea el caso.

Las inversiones financieras se informan a valor estimado de realización.

## 2.4 Estado de variación patrimonial

	% sobre patrimonio medio			% variación respecto fin período anterior
	Variación del período actual	Variación del período anterior	Variación acumulada anual	
<b>PATRIMONIO FIN PERIODO ANTERIOR (miles de EUR)</b>	<b>8.879</b>	<b>8.314</b>	<b>9.828</b>	
+/- Compra/venta de acciones (neto)	-0,10	0,00	-0,10	4.323,56
- Dividendos a cuenta brutos distribuidos	0,00	0,00	0,00	0,00
+/- Rendimientos netos	-1,40	6,49	-11,91	-929,08
(+) Rendimientos de gestión	-1,14	6,78	-11,08	-801,17
+ Intereses	0,13	0,16	0,44	-17,73
+ Dividendos	0,22	0,41	1,07	-43,96
+/- Resultados en renta fija (realizadas o no)	0,36	1,45	-0,61	-74,49
+/- Resultados en renta variable (realizadas o no)	-2,10	3,39	-9,53	-163,32
+/- Resultados en depósitos (realizadas o no)	0,00	0,00	0,00	0,00
+/- Resultados en derivados (realizadas o no)	-0,36	-1,25	-0,12	-70,88
+/- Resultados en IIC (realizadas o no)	0,29	2,76	-2,34	-89,12
+/- Otros resultados	0,32	-0,14	0,01	-341,67
+/- Otros rendimientos	0,00	0,00	0,00	0,00
(-) Gastos repercutidos	-0,26	-0,29	-0,83	-127,91
- Comisión de sociedad gestora	-0,19	-0,19	-0,56	3,03
- Comisión de depositario	-0,03	-0,02	-0,07	3,03
- Gastos por servicios exteriores	-0,02	-0,04	-0,09	-54,54
- Otros gastos de gestión corriente	-0,01	-0,01	-0,03	-1,04
- Otros gastos repercutidos	-0,01	-0,03	-0,08	-78,39
(+) Ingresos	0,00	0,00	0,00	0,00
+ Comisiones de descuento a favor de la IIC	0,00	0,00	0,00	0,00
+ Comisiones retrocedidas	0,00	0,00	0,00	0,00
+ Otros ingresos	0,00	0,00	0,00	0,00
+/- Revalorización inmuebles uso propio y resultados por enajenación	0,00	0,00	0,00	0,00
<b>PATRIMONIO FIN PERIODO ACTUAL (miles de EUR)</b>	<b>8.749</b>	<b>8.879</b>	<b>8.749</b>	

Nota: El período se refiere al trimestre o semestre, según sea el caso.

### 3. Inversiones financieras

#### 3.1. Inversiones financieras a valor estimado de realización (en miles de EUR) y en porcentaje sobre el patrimonio, al cierre del período

Descripción de la inversión y emisor	Divisa	Período actual		Período anterior		Descripción de la inversión y emisor	Divisa	Período actual		Período anterior	
		Valor de mercado	%	Valor de mercado	%			Valor de mercado	%		
ES0813211002 - BONOS BBVA 5,875 2023-09-24	EUR	198	2,26	195	2,20	JE00B1VS3770 - ACCIONES ETF SECURITIES LTD.	USD	85	0,97	0	0,00
Total Renta Fija Privada Cotizada mas de 1 año		<b>198</b>	<b>2,26</b>	<b>195</b>	<b>2,20</b>	DE000ENERITI1 - DERECHOS SIEMENS AG	EUR	10	0,12	0	0,00
<b>TOTAL RENTA FIJA COTIZADA</b>		<b>198</b>	<b>2,26</b>	<b>195</b>	<b>2,20</b>	NL0000009165 - ACCIONES HEINEKEN NV	EUR	20	0,23	22	0,25
<b>TOTAL RENTA FIJA</b>		<b>198</b>	<b>2,26</b>	<b>195</b>	<b>2,20</b>	FR0000120271 - ACCIONES TOTAL SA	EUR	56	0,64	65	0,74
ES0105223004 - ACCIONES GESTAMP AUTOMOCION SA	EUR	75	0,86	68	0,77	FR0000120503 - ACCIONES BOUYGUES SA	EUR	80	0,91	82	0,92
ES0118900010 - ACCIONES FERROVIAL SA	EUR	74	0,84	84	0,95	CH0012032048 - ACCIONES ROCHE HOLDING AG	CHF	132	1,50	139	1,56
ES0105027009 - ACCIONES CIA DE DISTRIBUCION INTEGRAL	EUR	112	1,28	128	1,44	GB0002875804 - ACCIONES BRITISH AMERICAN TOBACCO PLC	GBP	67	0,77	75	0,85
ES0112501012 - ACCIONES EBRO FOODS S.A.	EUR	151	1,73	140	1,58	CH0012005267 - ACCIONES NOVARTIS AG	CHF	148	1,70	155	1,74
ES0113211835 - ACCIONES BBVA	EUR	61	0,69	78	0,88	DE000557508 - ACCIONES DEUTSCHE TELEKOM AG	EUR	79	0,90	82	0,93
ES0113307062 - ACCIONES BANKIA SA	EUR	44	0,50	34	0,38	DE0005565204 - ACCIONES DUERR AG	EUR	89	1,02	79	0,89
ES011390037 - ACCIONES BANCO SANTANDER SA	EUR	48	0,55	65	0,73	DE000BAY0017 - ACCIONES BAYER AG	EUR	101	1,16	125	1,41
ES0121975009 - ACCIONES CONSTR Y AUX.FF.CC.(CAF)	EUR	71	0,81	78	0,87	DE0005785604 - ACCIONES FRESENIUS MEDICAL CARE AG&CO	EUR	130	1,48	148	1,66
ES0130670112 - ACCIONES ENDESA S.A.	EUR	116	1,33	112	1,26	DE0007236101 - ACCIONES SIEMENS AG	EUR	97	1,11	94	1,06
ES0173516115 - ACCIONES REPSOL SA	EUR	72	0,83	93	1,05	NO0010331838 - ACCIONES NORWAY ROYAL SALMON ASA	NOK	87	0,99	103	1,16
ES0178430E18 - ACCIONES TELEFONICA SA	EUR	66	0,76	92	1,04	FR0010533075 - ACCIONES GROUPE EUROTUNNEL SA	EUR	62	0,71	69	0,77
ES06735169G0 - DERECHOS REPSOL SA	EUR	0	0,00	5	0,06	US02079K1079 - ACCIONES ALPHABET INC	USD	172	1,96	172	1,94
ES06784309C1 - DERECHOS TELEFONICA SA	EUR	0	0,00	4	0,04	US0382221051 - ACCIONES APPLIED MATERIALS INC	USD	70	0,80	74	0,84
<b>TOTAL RENTA VARIABLE COTIZADA</b>		<b>890</b>	<b>10,18</b>	<b>981</b>	<b>11,05</b>	CH0432492467 - ACCIONES ALCON INC	CHF	19	0,22	20	0,23
<b>TOTAL RENTA VARIABLE</b>		<b>890</b>	<b>10,18</b>	<b>981</b>	<b>11,05</b>	BE0974293251 - ACCIONES ANHEUSER-BUSCH INBEV SA/NV	EUR	23	0,26	22	0,25
ES0112611001 - PARTICIPACIONES AZVALOR ASSET MANAGEMENT	EUR	75	0,86	75	0,84	US20030N1019 - ACCIONES COMCAST CORP	USD	162	1,85	142	1,60
ES0124880008 - PARTICIPACIONES CREDIT SUISSE GESTION, SGIIC	EUR	1.224	13,99	1.201	13,52	US2546871060 - ACCIONES WALT DISNEY CO/THE	USD	120	1,37	112	1,26
ES0155598008 - PARTICIPACIONES CREDIT SUISSE GESTION, SGIIC	EUR	655	7,49	651	7,33	US4592001014 - ACCIONES INTL BUSINESS MACHINES (IBM)	USD	37	0,43	39	0,44
<b>TOTAL IIC</b>		<b>1.954</b>	<b>22,34</b>	<b>1.927</b>	<b>21,69</b>	US4781601046 - ACCIONES JOHNSON & JOHNSON	USD	102	1,16	100	1,13
ES0113309035 - PARTICIPACIONES ALTAMAR PRIVATE EQTY SGIIC SAU	EUR	42	0,48	39	0,43	<b>TOTAL RENTA VARIABLE COTIZADA</b>		<b>2.205</b>	<b>25,20</b>	<b>2.215</b>	<b>24,97</b>
ES0140637028 - PARTICIPACIONES ALTAMAR PRIVATE EQTY SGIIC SAU	EUR	164	1,88	149	1,68	<b>TOTAL RENTA VARIABLE</b>		<b>2.205</b>	<b>25,20</b>	<b>2.215</b>	<b>24,97</b>
ES0156571004 - PARTICIPACIONES KOBUS PARTNERS MANAGEMENT SGEI	EUR	231	2,64	231	2,60	DE000A0H08M3 - PARTICIPACIONES BLACKROCK ASSET MNGT DEUTSCH	EUR	56	0,64	63	0,71
ES0157100001 - PARTICIPACIONES ALTAMAR PRIVATE EQTY SGIIC SAU	EUR	203	2,32	196	2,20	DE000A0H08R2 - PARTICIPACIONES BLACKROCK ASSET MNGT DEUTSCH	EUR	141	1,61	155	1,75
<b>TOTAL ENTIDADES DE CAPITAL RIESGO + otros</b>		<b>640</b>	<b>7,32</b>	<b>615</b>	<b>6,91</b>	DE0006289309 - PARTICIPACIONES BLACKROCK ASSET MNGT DEUTSCH	EUR	45	0,52	52	0,59
<b>TOTAL INVERSIONES FINANCIERAS INTERIOR</b>		<b>3.682</b>	<b>42,10</b>	<b>3.718</b>	<b>41,85</b>	LU0254839870 - PARTICIPACIONES ROBECO LUXEMBOURG SA	EUR	192	2,20	190	2,14
XS1645651909 - BONOS BANKIA SA 6,000 2022-07-18	EUR	202	2,31	185	2,08	LU0641746143 - PARTICIPACIONES DNCA FINANCE LUXEMBOURG	EUR	153	1,75	153	1,72
DE000A14J611 - BONOS BAYER AG 2,375 2022-10-02	EUR	200	2,28	198	2,23	LU0925041237 - PARTICIPACIONES ABANTE ASESORES SGIIC	EUR	64	0,73	69	0,78
XS1182150950 - BONOS SACE SPA 3,875 2025-02-10	EUR	204	2,33	196	2,20	LU1575199994 - PARTICIPACIONES CREDIT SUISSE FUND SERV. LUX	EUR	106	1,21	97	1,10
XS1405777746 - BONOS SES 4,625 2022-01-02	EUR	259	2,95	257	2,89	LU1829330668 - PARTICIPACIONES THREADNEEDLE ASSET MGMT LUX	EUR	320	3,65	296	3,33
Total Renta Fija Privada Cotizada mas de 1 año		<b>865</b>	<b>9,87</b>	<b>836</b>	<b>9,40</b>	LU1834986900 - PARTICIPACIONES LYXOR INT. ASSET MNGEMENT SAS	EUR	103	1,18	106	1,19
<b>TOTAL RENTA FIJA COTIZADA</b>		<b>865</b>	<b>9,87</b>	<b>836</b>	<b>9,40</b>	LU1844121522 - PARTICIPACIONES QUADRIGA ASSET MANAGERS SGIIC	USD	88	1,01	0	0,00
<b>TOTAL RENTA FIJA</b>		<b>865</b>	<b>9,87</b>	<b>836</b>	<b>9,40</b>	<b>TOTAL IIC</b>		<b>1.268</b>	<b>14,50</b>	<b>1.181</b>	<b>13,31</b>
PTGAL0AM0009 - ACCIONES GALP ENERGIA SGPS, SA	EUR	87	0,99	113	1,28	<b>TOTAL INVERSIONES FINANCIERAS EXTERIOR</b>		<b>4.338</b>	<b>49,57</b>	<b>4.232</b>	<b>47,68</b>
GB000BDCPN049 - ACCIONES COCA-COLA EUROPEAN PARTNERS	EUR	37	0,42	37	0,42	<b>TOTAL INVERSIONES FINANCIERAS</b>		<b>8.020</b>	<b>91,67</b>	<b>7.950</b>	<b>89,53</b>
PTPT10AM0006 - ACCIONES NAVIGATOR CO SA	EUR	92	1,06	94	1,06	Detalle de inversiones dudosas, morosas o en litigio (miles de EUR):					
GB00BH4HKS39 - ACCIONES VODAFONE GROUP PLC	GBP	41	0,47	52	0,58	LU0225434231 - PARTICIPACIONES UBS LUXEMBOURG S.A.	EUR	0	0,00	0	0,00

Notas: El período se refiere al trimestre o semestre, según sea el caso.

#### 3.2. Distribución de las inversiones financieras, al cierre del período: Porcentaje respecto al patrimonio total

Duración en Años

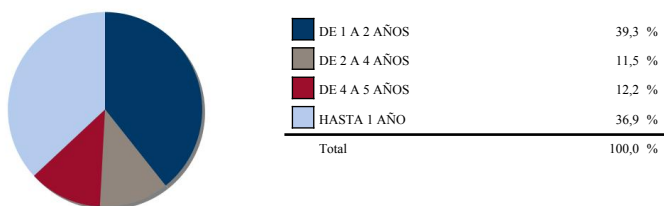

Sector Económico

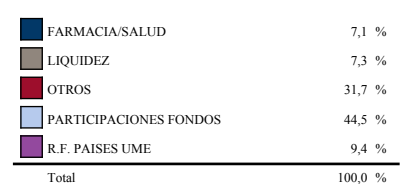

## Divisas

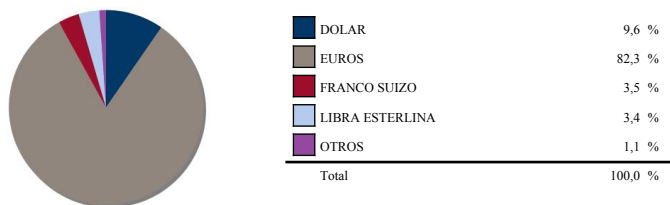

## Tipo de Valor

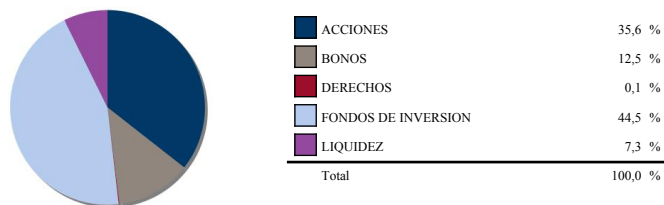

### 3.3. Operativa en derivados. Resumen de las posiciones abiertas al cierre del período (Importes en miles de EUR)

	Instrumento	Importe nominal comprometido	Objetivo de la inversión		Instrumento	Importe nominal comprometido	Objetivo de la inversión
INDICE EURO STOXX 50	Compra Opcion INDICE EURO STOXX 50 10	416	Inversión	DIV: USD	Venta Forward Divisa EUR USD Fisica	222	Inversión
INDICE NASDAQ 100 (RENTA VARIABLE)	Compra Opcion INDICE NASDAQ 100 (RENTA VARIABLE)	297	Inversión	DIV: USD	Venta Forward Divisa EUR USD Fisica	30	Inversión
INDICE S&P500 (RENTA VARIABLE)	Compra Opcion INDICE S&P500 (RENTA VARIABLE) 50	843	Inversión	<b>Total subyacente tipo de cambio</b>		<b>565</b>	
<b>Total subyacente renta variable</b>		<b>1.556</b>		BUNDESREPUB.DETCH 0% 15.08.2029	Venta Futuro BUNDESREPUB.DETCH 0% 15/08/2029 1000	348	Inversión
<b>TOTAL DERECHOS</b>		<b>1.556</b>		<b>Total otros subyacentes</b>		<b>348</b>	
DIV: CHF	Venta Forward Divisa EUR CHF Fisica	313	Inversión	<b>TOTAL OBLIGACIONES</b>		<b>913</b>	

## 4. Hechos relevantes

	SI	NO
a. Suspensión temporal de la negociación de acciones		X
b. Reanudación de la negociación de acciones		X
c. Reducción significativa de capital en circulación		X
d. Endeudamiento superior al 5% del patrimonio		X
e. Cambio en elementos esenciales del folleto informativo		X
f. Imposibilidad de poner más acciones en circulación		X
g. Otros hechos relevantes	X	

## 5. Anexo explicativo de hechos relevantes

Con fecha 4 de septiembre de 2020 se procedió a la modificación del art. 13 del estatuto de la sociedad.

## 6. Operaciones vinculadas y otras informaciones

	SI	NO
a. Accionistas significativos en el capital de la sociedad (porcentaje superior al 20%)	X	
b. Modificaciones de escasa relevancia en los Estatutos Sociales		X
c. Gestora y el depositario son del mismo grupo (según artículo 4 de la LMV)	X	
d. Se han realizado operaciones de adquisición y venta de valores en los que el depositario ha actuado como vendedor o comprador, respectivamente		X
e. Se han adquirido valores o instrumentos financieros emitidos o avalados por alguna entidad del grupo de la gestora, sociedad de inversión o depositario, o alguno de éstos ha actuado como colocador, asegurador, director o asesor, o se han prestado valores a entidades vinculadas.		X
f. Se han adquirido valores o instrumentos financieros cuya contrapartida ha sido otra entidad del grupo de la gestora, sociedad de inversión, depositario u otra IIC gestionada por la misma gestora u otra gestora del grupo.		X
g. Se han percibido ingresos por entidades del grupo de la gestora que tienen como origen comisiones o gastos satisfechos por la IIC.	X	
h. Otras informaciones u operaciones vinculadas	X	

## 7. Anexo explicativo sobre operaciones vinculadas y otras informaciones

a.) Existe un Accionista significativo con un volumen de inversión de 7.499.757,05 euros que supone el 85,72% sobre el patrimonio de la IIC.

g.) El importe de los ingresos percibidos por entidades del grupo de la Gestora que tienen como origen comisiones o gastos satisfechos por la IIC asciende a 94,52 euros, lo que supone un 0,00% sobre el patrimonio medio de la IIC en el período de referencia.

Anexo: Existen operaciones vinculadas repetitivas y sometidas a un procedimiento de autorización simplificado, relativas a

compraventas de divisas que realiza la gestora con el depositario.

## **8. Información y advertencias a instancia de la CNMV**

No aplica

## **9. Anexo explicativo del informe periódico**

### **1. SITUACION DE LOS MERCADOS Y EVOLUCIÓN DEL FONDO.**

#### **a) Visión de la gestora/sociedad sobre la situación de los mercados.**

El tercer trimestre ha sido en general positivo para los mercados de renta variable, aunque se ha vuelto a producir una dispersión importante, tanto a nivel geográfico como sectorial. La renta variable asiática registró una rentabilidad superior al 10% y se erige, en conjunto, como el segmento de renta variable con los mejores resultados en lo que va de año, por encima del 5%. En cuanto a la renta variable de EE. UU., registró una subida de aproximadamente el 9% durante el trimestre y, en lo que llevamos de año, se ha incrementado un 5%. La renta variable europea quedó a la zaga del resto del mundo, con una rentabilidad del 2% y del -7% en el trimestre y en lo que va de año, respectivamente. Destaca negativamente la bolsa española, con el Ibex35 cayendo cerca de un 30% en lo que va de año.

La efectiva contención del virus en China contribuyó a los sólidos resultados de Asia. Por su parte, en Estados Unidos, el verano comenzó con un fuerte aumento del número de personas hospitalizadas por COVID-19, pero, desde finales de julio, esta cifra ha disminuido drásticamente. En Europa, los ingresos hospitalarios se han mantenido en niveles bajos durante la mayor parte del verano, pero han comenzado a repuntar con un aumento de casos en España, seguida por Francia y Reino Unido. Dado el cambio de estación y el consiguiente descenso de las temperaturas, la posibilidad de que el número de hospitalizaciones y fallecimientos aumenten ha suscitado preocupación.

Por el lado positivo, el avance de los ensayos de vacunas sigue su curso, ya que se han retomado rápidamente los ensayos en Oxford tras un pequeño receso. Evidentemente, las noticias positivas en este ámbito en los próximos meses podrían suponer un cambio decisivo para los mercados, lo que podría propiciar un repunte significativo en algunas de los valores con peor comportamiento este año.

Los valores "growth" americanos, que se han beneficiado del paso al mundo digital provocado por la COVID-19 este año, sufrieron una cierta corrección a principios de septiembre, aunque, hasta entonces, habían disfrutado de un trimestre favorable. Dado que las valoraciones aún se mantienen en niveles elevados, según los parámetros históricos, las noticias positivas en torno a las vacunas podrían provocar una rotación importante del "growth" al "value", que se ha quedado muy rezagado en los últimos tiempos.

Los ánimos en torno a las elecciones estadounidenses también se están caldeando: las encuestas sugieren ahora que Trump ha ganado terreno en algunos estados indecisos clave, como Florida y Carolina del Norte. Sin embargo, aún debe conquistar más votos en, al menos, otros dos estados bisagra decisivos -Arizona, Michigan, Pensilvania o Wisconsin- si quiere repetir mandato. En la carrera por el control del Senado, actualmente las encuestas apuntan a una mayoría demócrata o a un empate. La carrera por la Casa Blanca y el control del Senado ha cobrado aún más importancia si cabe a la luz de la pandemia y de la reciente incapacidad de la Cámara de Representantes, bajo control demócrata, y del Senado, con mayoría republicana, de alcanzar un acuerdo relativo al aumento del estímulo fiscal para apoyar a las personas que han perdido sus puestos de trabajo. Tanto si el nuevo Gobierno estadounidense elegido aprueba más medidas de estímulo como si no, su decisión podría resultar relevante para la economía y los mercados en los próximos meses.

En Europa, la noticia más importante la tuvimos en julio, con la aprobación definitiva del Fondo Europeo de Reconstrucción por un importe de 750.000 millones de euros, la mayor parte de los cuales serán en forma de subvenciones a fondo perdido. El elemento más relevante de este acuerdo es que dicho fondo se financiará mediante la emisión de deuda conjunta por parte de la Comisión Europea. Por primera vez desde que se inició el proyecto europeo se va a producir una "mutualización" de la deuda, algo que ni en los peores momentos de la crisis del Euro llegó a tener el visto bueno de los países del norte.

Mención especial merece el estancamiento en las negociaciones en torno al Brexit, que se han visto obstaculizadas después de que el Gobierno británico presentara ante el Parlamento un proyecto de ley sobre el mercado interno. Este proyecto de ley pretende modificar las relaciones de intercambio entre el Reino Unido e Irlanda del Norte que se habían reconocido en el acuerdo de retirada de la UE. Mantenemos nuestra opinión de que el escenario más probable es un acuerdo de libre comercio limitado con acuerdos de transición significativos que permitan aliviar la brusquedad del cambio del "día 1". Sin embargo, aumenta el riesgo de que se produzca un escenario más adverso.

En la esfera de la política monetaria, la gran noticia durante el trimestre fue el cambio de la Reserva Federal hacia el objetivo de inflación media, lo que permitió que la inflación se situara por encima del objetivo durante un tiempo para compensar los períodos en los que la inflación fue inferior al objetivo. Lo más importante es que esta decisión implica que es probable que los tipos se mantengan en niveles más bajos durante más tiempo. Los títulos del Tesoro estadounidense a 10 años cerraron el trimestre con una TIR del 0,7%, por lo que se mantuvieron generalmente planas durante el trimestre, aunque este resultado supone un descenso desde el 1,9% registrado a principios de año. En el caso del BCE, hubo también una ampliación del programa de TLTROs, que permitirá a los bancos de la zona euro financiarse a tipos negativos de hasta el -1% a condición de que aumenten el crédito al sector privado. En este entorno, la TIR del Bono Alemán a 10 años cerró el trimestre a -0,52%, frente al -0,45% del 30 de junio y el -0,18% de principios de año.

Los mercados de crédito han tenido también un buen comportamiento en el trimestre, recuperando en muchos casos el terreno perdido durante el año. Los índices de deuda high yield y de renta fija emergente están ya en positivo en el año, aunque la deuda subordinada, tanto corporativa como financiera, se mantiene todavía en negativo, a pesar de la fuerte recuperación reciente.

En cuanto a las divisas, durante el tercer trimestre hemos visto como el Euro se apreciaba frente a las principales divisas, especialmente respecto al Dólar, frente al que acumula una apreciación cercana al 5% en el año. Por último, respecto a las materias primas, el oro continuaba con su revalorización, sumando un 6% en el trimestre y acumulando un 24% en el año. El crudo también recuperó con fuerza en julio y agosto, pero sufrió una caída en septiembre que lo dejaba prácticamente plano en el trimestre, y con caídas del 30% en el año.

#### **b) Decisiones generales de inversión adoptadas.**

Teniendo en cuenta los efectos del COVID-19 sobre los mercados durante este periodo, la composición de la cartera ha variado tal y

como se describen a continuación.

Al inicio del periodo, el porcentaje destinado a invertir en renta fija y renta variable ha sido de 30,24% y 45,43%, respectivamente y a cierre del mismo de 31,43% en renta fija y 43,87% en renta variable. El resto de la cartera se encuentra fundamentalmente invertida en activos del mercado monetario e inversiones alternativas.

Dicha composición de cartera y las decisiones de inversión al objeto de construirla, han sido realizadas de acuerdo con el entorno y las circunstancias de mercado anteriormente descrita, así como una consideración al riesgo que aportaban al conjunto de la cartera.

#### **c) Índice de referencia.**

La rentabilidad de la Sociedad en el período ha sido un -1,38% y se ha situado por debajo de la rentabilidad del -0,01% del índice de Letras del Tesoro a 1 año.

La elevada exposición de la sicav a determinados sectores algo más cíclicos y regiones más perjudicadas por el covid como Europa ha provocado que la sicav haya tenido un comportamiento inferior a del su benchmark.

#### **d) Evolución del Patrimonio, participes, rentabilidad y gastos de la IIC.**

Durante el período, la rentabilidad de la Sociedad ha caído un -1,38%, el patrimonio se ha reducido hasta los 8.748.742,01 euros y los accionistas se han reducido hasta 141 al final del período.

El impacto total de gastos soportados por la Sociedad en este período ha sido de un 0,30%. El desglose de los gastos directos e indirectos, como consecuencia de inversión en otras IICs, han sido 0,24% y 0,07%, respectivamente.

#### **e) Rendimiento del fondo en comparación con el resto de fondos de la gestora.**

N/A

### **2. INFORMACION SOBRE LAS INVERSIONES.**

#### **a) inversiones concretas realizadas durante el periodo.**

Las principales adquisiciones llevadas a cabo en el período fueron: WISDOMTREE PHYSICAL GOLD, QUADRIGA INVTS-IGNEO FUND-A.

#### **b) Operativa de préstamo de valores.**

N/A

#### **c) Operativa en derivados y adquisición temporal de activos.**

A 30 de septiembre de 2020, la Sociedad mantiene posición en derivados de renta variable a través de opciones sobre índices, con el objetivo de incrementar o reducir la exposición al mercado según la coyuntura económica y evolución de los índices.

Con el objeto de gestionar el riesgo de tipos de interés, la Sociedad invierte en derivados cotizados sobre bonos.

El porcentaje de apalancamiento medio en el periodo, tanto por posiciones directas como indirectas (Fondos, Sicavs, o ETFs), ha sido de: 11,29%

La Sociedad ha utilizado contratos "forwards" como cobertura de divisa.

El grado de cobertura en el periodo ha sido de: 6,03%

Durante el periodo la remuneración de la cuenta corriente en Euros ha sido del 0,00%.

#### **d) Otra información sobre inversiones.**

A 30 de septiembre de 2020, la Sociedad tiene en cartera activos denominados como High Yield en un 10,00% del patrimonio.

La Sociedad ha invertido en activos del artículo 48.1.j con el siguiente desglose: PART. KOBUS FCR, PART. ALTAMAR BUYOUT GLOBAL III FCR, PART ALTAMAR GLOBAL PRIVATE EQUITY y PART GALDANA VENTURE.

Mantenemos posición en activos del artículo 48.1.j con el objeto de tener exposición a inversiones alternativas como forma de reducir el riesgo a través de una diversificación de estrategias y clase de activos.

Tales activos y/o instrumentos financieros, han sido seleccionados teniendo en cuenta el entorno y las circunstancias de mercado anteriormente descritas, así como una evaluación del nivel de riesgo que aportaban al conjunto de la Sociedad.

La inversión total de la Sociedad en otras IICs a 30 de septiembre de 2020 suponía un 44,14%, siendo las gestoras principales CREDIT SUISSE GESTION, SGIIC y ALTAMAR PRIVATE EQTY SGIIC SAU.

La Sociedad mantiene a 30 de septiembre de 2020 un porcentaje poco significativo del patrimonio en activos dudosos o en litigio. Dichos activos son los siguientes: PART. LUX INVEST FD-US EQTY PLUS-B.

### **3. EVOLUCION DEL OBJETIVO CONCRETO DE RENTABILIDAD.**

N/A

### **4. RIESGO ASUMIDO POR EL FONDO.**

En referencia al riesgo asumido, la volatilidad del año de la Sociedad, a 30 de septiembre de 2020, ha sido 13,75%, siendo la volatilidad del índice de Letra Tesoro 1 año representativo de la renta fija de un 0,14%.

### **5. EJERCICIO DERECHOS POLITICOS.**

La política de Credit Suisse Gestión, S.G.I.I.C., S.A. respecto al ejercicio del derecho de voto es el hacer uso de este derecho en los casos en los que la posición global de los Fondos de Inversión y de las Sociedades gestionadas, que hayan delegado total o parcialmente el ejercicio de derechos de asistencia y voto, alcance el 1% del capital de las sociedades españolas en las que se invierte, así como cuando se considere procedente a juicio de la Sociedad Gestora. La Sociedad se ha reservado el ejercicio de los derechos de voto inherente a las acciones de sociedades españolas que forman parte de la cartera de la Sociedad.

Sin perjuicio de lo anterior, para el caso de Juntas Generales de accionistas de dichas sociedades españolas con prima de asistencia, el Consejo de Administración de la Sociedad ha autorizado a la Sociedad Gestora a realizar las actuaciones necesarias o convenientes para la percepción de dichas primas por parte de la Sociedad.

### **6. INFORMACION Y ADVERTENCIAS CNMV.**

N/A

### **7. ENTIDADES BENEFICIARIAS DEL FONDO SOLIDARIO E IMPORTE CEDIDO A LAS MISMAS.**

N/A

**8. COSTES DERIVADOS DEL SERVICIO DE ANALISIS.**

N/A

**9. COMPARTIMENTOS DE PROPOSITO ESPECIAL (SIDE POCKETS).**

N/A

**10. PERSPECTIVAS DE MERCADO Y ACTUACION PREVISIBLE DEL FONDO.**

Estamos viviendo tiempos excepcionales: una pandemia mundial sin precedentes en los últimos siglos que ha desencadenado una profunda crisis económica, provocando a su vez fuertes caídas en los mercados financieros. Pero, como hemos visto durante estos últimos meses, hay razones para ser optimistas. En general, el mercado se ha recuperado gracias al estímulo fiscal y monetario combinado con la reapertura de las economías. Creemos que estos estímulos seguirán dando soporte a la economía y a los mercados, sin embargo, en algunos casos, el rebote del mercado quizás haya sido excesivo. Nuestra visión para los mercados de crédito y de renta variable es positiva a medio plazo, pero creemos que existen riesgos a corto plazo. El aumento de las tasas de contagios, que está provocando que se impongan nuevas medidas de distanciamiento social en determinados países, la incertidumbre en torno a las elecciones americanas y las negociaciones sobre el Brexit son algunos de esos riesgos que pueden provocar un aumento de la volatilidad en los últimos meses del año.

En este contexto, durante los próximos meses estaremos atentos a la evolución de los mercados, tratando de aprovechar las oportunidades que surjan en los distintos activos para ajustar la cartera en cada momento.

**10. Información sobre la política de remuneración.**

No aplica

**11. Información sobre las operaciones de financiación de valores, reutilización de las garantías y swaps de rendimiento total (Reglamento UE 2015/2365).**

Durante el periodo no se han realizado operaciones